



newsletter **UHub**  
LABORATORIO UTILITIES & ENTI LOCALI

n.70 agosto 2020



[LUEL](#)



[ACQUAINFO](#)



[LUEL tv](#)



[scrivici](#)



[Gocce d'acqua](#)

[Scarica la Newsletter completa](#)

## EVENTI IN AGENDA

**16-17-18 settembre 2020** Scuola di alta formazione sulla gestione dei servizi idrici, Lab&Lab

**17 settembre 2020** Presentazione al Parlamento della Relazione annuale, diretta streaming

**18 settembre 2020** Approfondimento delibera ARERA 443/2019 (MTR), LUEL, Bologna (webinar gratuito)

**16 ottobre 2020** Il ruolo delle aziende dei servizi pubblici essenziali nel nuovo codice di protezione civile, Ancona



## INVITO

### Approfondimento delibera ARERA 443/2019 (MTR)

18 settembre 2020 h 10.00  
Webinar gratuito



Con la Deliberazione 31 ottobre 2019 443/2019/r/RIF *Definizione dei criteri di riconoscimento dei costi efficienti di esercizio e di investimento del servizio integrato dei rifiuti, per il periodo 2018-2021*, ARERA ha disposto il nuovo metodo, che prevede limiti tariffari e quattro diversi schemi regolatori adottabili dagli ETC e dai gestori in relazione agli obiettivi di miglioramento del servizio. Il MTR regola, in particolare, queste fasi: spazzamento e lavaggio strade; raccolta e trasporto; trattamento e recupero; trattamento e smaltimento dei rifiuti urbani; gestione tariffe e rapporti con gli utenti. Il nuovo metodo definisce inoltre il procedimento di approvazione del Piano Economico Finanziario (PEF) confermando che esso deve essere predisposto dal gestore dei rifiuti, validato dall'ETC e sottoposto all'esame dell'Autorità.

#### Obiettivi

L'obiettivo dell'incontro è quello di analizzare i più recenti adempimenti regolatori previsti da ARERA nel settore rifiuti con particolare riferimento all'applicazione del Metodo Tariffario Rifiuti (MTR - Del. Arera n. 443/2019), allo scopo di comprendere le attività che Gestori e Enti Territorialmente Competenti (ETC) devono porre in essere per rispettare gli obblighi previsti.

#### Programma

h 10.00   Accoglienza e saluti	
h 10.10   Saluti e Presentazione	Andrea Cirelli
H 10.20   Inquadramento normativo	Luel
h 10.30   Stato e prospettive del Settore Rifiuti in Italia	Adriano Tolomei - Luel
h 10.50   L'applicazione del MTR	Saverio De Donato - Luel
H 11.50   SIMeTR: Presentazione del software applicativo del MTR	Computer Solutions / Luel
h 12.10   Il ruolo dei regolatori nazionale e locale	Paolo Di Prima - Ato Rifiuti Toscana Sud
h 12.30   Il ruolo del Gestore	Gabriele Verona / Doris Marino - IdealService
h 12.50   L'applicazione della Delibera 444/2019	Adriano Tolomei - Luel
h 13.10   Conclusioni	

Per informazioni e iscrizioni:  
Fiara Cascetta | 051 240084  
Fiara.cascetta@luel.it

## NOTIZIE SETTORE IDRICO

# I flussi delle acque reflue urbane in Emilia-Romagna

La Regione Emilia-Romagna, con il supporto di Arpae, ha comunicato alla Commissione europea lo stato di attuazione della direttiva 91/271/CEE tramite il questionario Urban waste treatment directive (Uwwtd\_2019).

La direttiva 91/271/CEE attiene alla **raccolta**, il **trattamento** e lo **scarico** delle **acque reflue** provenienti dalle **aree urbane** e da **alcuni settori industriali**. La direttiva, in capo agli Stati membri, stabilisce una serie di obblighi relativi all'assetto e alla funzionalità delle reti per la raccolta e il trattamento delle acque reflue provenienti da agglomerati (aree in cui la popolazione e/o le attività economiche sono sufficientemente concentrate così da rendere possibile la raccolta e il convogliamento delle acque reflue verso un impianto di trattamento o verso un punto di scarico) con **numero di abitanti equivalenti (AE) superiore a 2.000**.

Tutti gli **agglomerati** di consistenza **maggiore ai 2.000 AE** presenti in Emilia-Romagna sono conformi alle disposizioni contenute nella Direttiva.

<https://www.snpambiente.it>



---

**Atti WEBINAR: Regolamento sui requisiti minimi dell'acqua di riuso**

Utilitalia pubblica gli atti del webinar che si è tenuto il 16 luglio scorso sui requisiti minimi dell'acqua di riuso (Attuazione regolamento 741/2020).

Il riutilizzo delle acque reflue è fondamentale per una gestione sostenibile delle risorse idriche e rappresenta una tappa importante nel percorso che conduce dal ciclo APERTO dell'acqua a quello CIRCOLARE. Da questo punto di vista rientra in pieno nelle misure necessarie alla realizzazione dei principi della Circular Economy.

In particolare, nel caso del riutilizzo irriguo, il riuso dell'acqua potrebbe contribuire anche al recupero dei nutrienti contenuti nelle acque reflue trattate, restituendo preziosi elementi, quali ad esempio azoto, fosforo e potassio, ai cicli biogeochimici naturali, sempre in ottica di rispetto e tutela dell'ambiente.

Il Regolamento Europeo di recente pubblicazione rappresenta in questo contesto un passo avanti nell'implementazione della pratica del riuso in quanto pone delle base minime comuni tra i vari Stati Membri, oltre a definire ruoli e compiti dei soggetti coinvolti.

[http://www.utilitalia.it/atti\\_e\\_publicazioni/atti7af065c0-9adb-4f4d-8612-89c3fe9ea64d](http://www.utilitalia.it/atti_e_publicazioni/atti7af065c0-9adb-4f4d-8612-89c3fe9ea64d)



## Revisione Direttiva Acque Reflue

La Commissione Europea ha formalmente avviato il processo che porterà alla revisione della Direttiva Acque Reflue (91/271/CE). A tal fine, è stata pubblicata, sul sito [ec.europa.eu](https://ec.europa.eu), una Valutazione di Impatto Iniziale (Inception Impact Assesment).

[https://ec.europa.eu/info/index\\_it](https://ec.europa.eu/info/index_it)

---

## Rapporto ISPRA: Le risorse idriche nel contesto geologico del territorio italiano

L'Istituto per la Protezione e la Ricerca Ambientale (ISPRA) ha pubblicato il Rapporto “*Le risorse idriche nel contesto geologico del territorio italiano. Disponibilità, grandi dighe, rischi geologici, opportunità*”, con lo scopo di fornire alla Comunità Scientifica ulteriori dati su questa tematica, ampliando la conoscenza sull'entità delle risorse idriche e sul loro utilizzo anche nelle opere di sbarramento artificiale per la creazione di invasi e sulla connessa relazione con i “rischi” naturali, come quello sismico, tettonico, geomorfologico ed idraulico.

<https://www.isprambiente.gov.it/it/pubblicazioni/rapporti/le-risorse-idriche-nel-contesto-geologico-del-territorio-italiano-disponibilita-grandi-dighe-rischi-geologici-opportunita>

# Le risorse idriche nel contesto geologico del territorio italiano

Disponibilità, grandi dighe, rischi geologici, opportunità

---

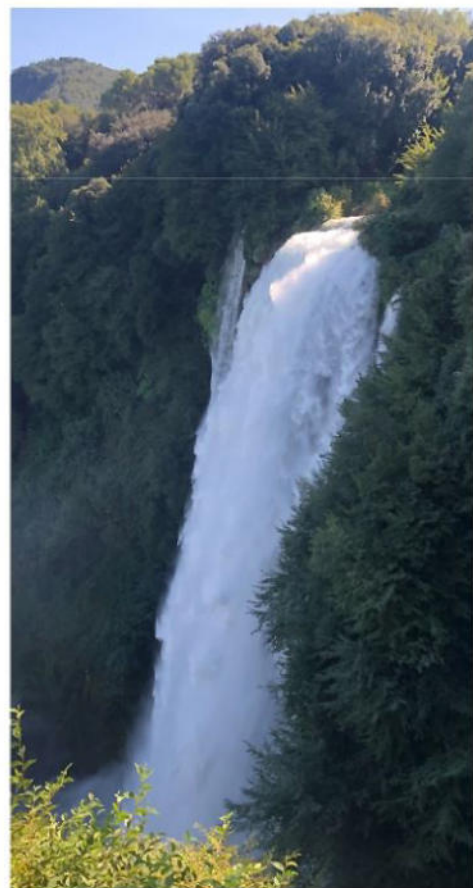
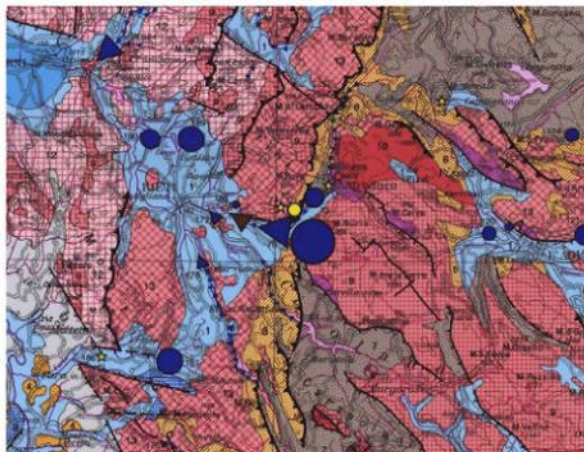

---

Tre gestori idrici sanzionati da Arera

Con tre distinti procedimenti Arera ha accertato tre violazioni:

- nei confronti del Comune di Boissano, la mancata applicazione delle tariffe d'ufficio, violazione in materia di raccolta dati MTC e mancato versamento alla CSEA degli oneri di perequazione UI1: sanzione amministrativa pecuniaria di euro 5.500.

<https://www.arera.it/it/docs/20/301-20.htm>

- nei confronti di Alto Calore Servizi S.p.A, per non aver risposto alla richiesta di informazioni dello Sportello agli Uffici dell'Autorità: la sanzione amministrativa pecuniaria nella misura complessiva di euro 28.800.

<https://www.arera.it/it/docs/20/302-20.htm>

- nei confronti del Comune di Scalea, per non aver risposto alla richiesta di informazioni dello Sportello agli Uffici dell'Autorità: la sanzione amministrativa pecuniaria nella misura complessiva di euro 18.000.

<https://www.arera.it/it/docs/20/303-20.htm>

---

## NOTIZIE DAL SETTORE AMBIENTE

### Entro il 30 novembre le richieste di anticipazioni alla CSEA

Con la deliberazione n. 299/2020 l'Autorità differisce i termini dal 30 settembre 2020 al 30 novembre 2020, per la richiesta di anticipazione alla CSEA degli importi per la copertura del minor gettito derivante dalle riduzioni alle utenze non domestiche (RCNDTV) ai sensi della deliberazione del 23 giugno 2020 158/2020/R/RIF.

<https://www.arera.it/it/docs/20/299-20.htm>

---

### CSEA: istruzioni sulla richiesta di anticipazione finanziaria

La Cassa conguaglio per i servizi energetici e ambientali ha pubblicato sul proprio portale istituzionale la **circolare N. 36/2020/RIF** avente oggetto "Richiesta anticipazioni

finanziarie, per l'anno 2020, dell'importo corrispondente alla valorizzazione della componente RCND-TV, relativa alle minori entrate tariffarie derivanti dall'applicazione della deliberazione ARERA 158/2020/R/rif per le utenze non domestiche" che definisce le istruzioni operative ai fini della richiesta di accesso al meccanismo delle anticipazioni finanziarie ai sensi dell'art. 4 della deliberazione 238/2020/R/rif.

<http://www.csea.it/archivi/circolari-settore-elettrico/Circolare-36-2020-RIF>

---

## Carta: pubblicate le linee guida per la facilitazione delle attività di riciclo

Conai rende disponibile la pubblicazione “Linee Guida per la facilitazione delle attività di riciclo degli imballaggi in carta”.

Nel documento sono descritte le specificità degli imballaggi in carta, le diverse tipologie di materiali per il packaging e le relative caratteristiche. Dall’analisi dettagliata delle fasi di raccolta, selezione e riciclo, emergono i diversi punti di attenzione dei processi delle varie fasi, e quindi le indicazioni progettuali che facilitino la trasformazione dei rifiuti di imballaggio in carta in nuova materia prima vengono analizzate le fasi di raccolta, selezione e riciclo che fanno emergere i diversi punti di attenzione dei processi di riciclo degli imballaggi a prevalenza cellulosica con le indicazioni progettuali per facilitare la trasformazione dei rifiuti di imballaggio di carta e cartone in nuova materia prima.

Scarica la pubblicazione: [Linee\\_Guida\\_Riciclo\\_Imballaggi\\_prevalenza\\_cellulosica](#)

Le linee guida sono pubblicate anche sulla piattaforma Progettare Riciclo:

<http://www.progettarericiclo.com/>.

---

## Conai: Programma generale di prevenzione

CONAI ha pubblicato la Relazione generale consuntiva 2019, con i dati a consuntivo di riciclo e recupero dei rifiuti di imballaggio, insieme al Programma Generale di Prevenzione e di Gestione degli Imballaggi e dei rifiuti di imballaggio, con la previsione dei risultati di riciclo e di recupero dei rifiuti di imballaggio per il prossimo triennio.



Scarica la Relazione generale consuntiva 2019 e il Programma generale di Prevenzione:  
[PGP\\_CONAI\\_2020\\_def](#)

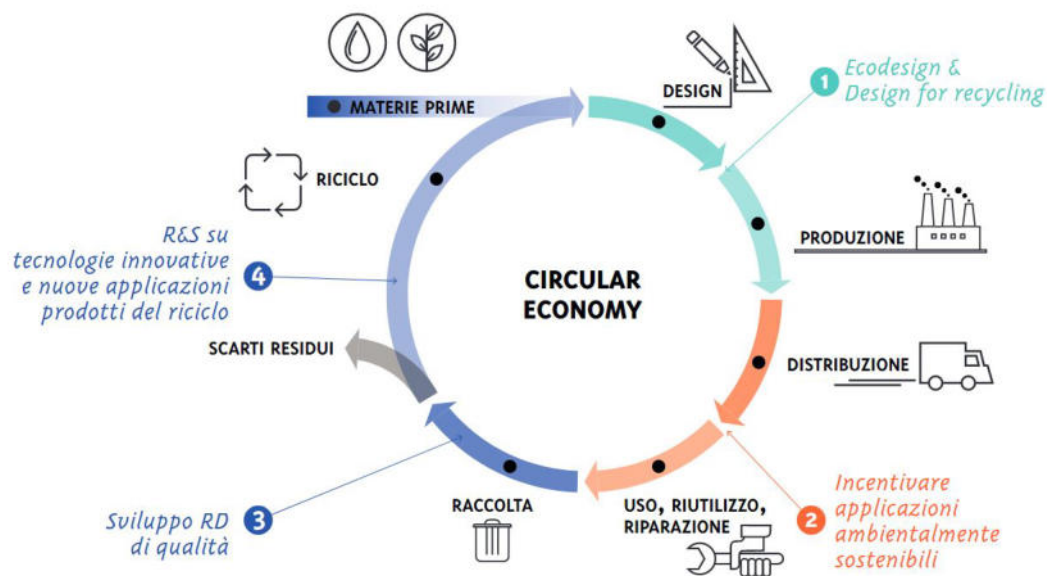

---

## Recepimento direttive rifiuti e imballaggi: Parere approvato dalla Commissione Ambiente della Camera sull'atto del governo n. 169

La VIII Commissione Ambiente della Camera dei Deputati ha espresso parere favorevole ma con condizioni e osservazioni all'Atto di Governo n. 169 inerente lo schema di decreto legislativo attuazione della direttiva (UE) 2018/851, che modifica la direttiva 2008/98/CE relativa ai rifiuti, e della direttiva (UE) 2018/852, che modifica la direttiva 1994/62/CE sugli imballaggi e i rifiuti di imballaggio.

Il testo completo del parere è disponibile qui:

<http://www.unirima.it/2020/07/30/parere-approvato-dalla-commissione-ambiente-della-camera-sullatto-del-governo-n-169-recepimento-direttive-rifiuti-e-imballaggi/>

---

# NUOVO SERVIZIO

## SPORTELLO MTR

Avviato il servizio LUEL  
per supportare enti e gestori sul nuovo  
**Metodo Tariffario Rifiuti**

**scrivi a [info@luel.it](mailto:info@luel.it) | oggetto "Sportello MTR - nome ente/gestore"**

Pubblichiamo gli ultimi quesiti ricevuti allo Sportello MTR, ai quali abbiamo cercato di dare delle possibili risposte, anche al fine di stabilire un utile confronto tra addetti ai lavori:

- Se a fine anno 2018 sono intervenute modifiche al perimetro gestionale ed il bilancio consuntivo non rappresenta i costi annuali complessivi della nuova attività rimasta invariata fino al 2020. Tali costi in che modo possono essere considerati nel PEF?

I costi riconosciuti ai sensi del MTR sono costi riscontrabili dalle fonti contabili obbligatorie quindi per la redazione del PEF 2020, basato sui dati di bilancio 2018, potranno essere considerati solo i costi compresi nel bilancio stesso.

Nel caso invece siano intervenute modifiche finalizzate ad aumentare la qualità del servizio o modifiche al perimetro gestionale possono essere introdotti i costi operativi incentivanti (COI), unici costi di natura previsionale considerati dal MTR.

- I costi del personale operativo devono sempre essere inseriti almeno per il 50% nei costi generali di gestione?

No, i costi del personale devono essere allocati nelle componenti di costo riferite all'attività svolta dal personale. Ad esempio il costo del personale che effettua le raccolte differenziate dovrà essere considerato nella componente di costo CRD ed il costo di personale che effettua la raccolta del rifiuto indifferenziato in CRT.

Chiunque può intervenire, proponendo nuovi quesiti o integrando quelli già pubblicati, scrivendo a [info@luel.it](mailto:info@luel.it)



...secondo wikipedia, in informatica e telecomunicazioni un hub (letteralmente in inglese fulcro, elemento centrale) rappresenta un concentratore, ovvero un dispositivo di rete che funge da nodo di smistamento dati di una rete di comunicazione dati organizzata. Per noi L'hub è il fulcro e l'unione di competenze ed esperienze, il punto di incontro di professionisti con diverse specializzazioni e altissima professionalità in grado di creare sinergia e rete. Apriamo quindi questo spazio per ospitare chi abbia voglia di approfondire, commentare o semplicemente mandarci una notizia da condividere.



Il Laboratorio Utilities & Enti Locali (LUEL) nasce dall'incontro di professionisti di settori economici, finanziari e giuridici allo scopo di offrire in modo completo e integrato il proprio supporto agli enti locali e alle società che erogano servizi pubblici.

Le attività di consulenza, studio e ricerca sono basate sull'integrazione di competenze scientifiche con una consolidata esperienza di analisi applicata e gestione e con un costante approfondimento e aggiornamento giuridico.

Il Laboratorio Utilities & Enti Locali rappresenta un osservatorio permanente di ricerca, studio, valutazione e analisi nel settore della finanza pubblica e dei servizi pubblici di interesse generale, nel rispetto dei criteri di efficacia, efficienza ed economicità perseguiti dalla Pubblica Amministrazione.

Laboratorio Utilities & Enti Locali Srl  
Palazzina Direzionale - Via Barontini, 20  
40138 Bologna  
T +39 051.240084 – F +39 051.240085  
[www.luel.it](http://www.luel.it) – [info@luel.it](mailto:info@luel.it)



Acquainfo, rappresenta da oltre 20 anni un osservatorio permanente nel settore dei servizi idrici, sia con riferimento ad aspetti tariffari e gestionali sia nell'ambito delle dinamiche regolatorie.

[www.acquainfo.it](http://www.acquainfo.it) - [castaldi@acquainfo.it](mailto:castaldi@acquainfo.it)



La gestione del servizio idrico è disciplinata dal Testo Unico Ambientale (Decreto Legislativo n. 152/2006). Di norma viene previsto un solo gestore per ambito territoriale ottimale. L'art. 147 comma 2 bis del Testo Unico Ambientale però prevede due eccezioni:

a) le gestioni del servizio idrico in forma autonoma nei comuni montani con popolazione inferiore a 1.000 abitanti già istituite ai sensi del comma 5 dell'articolo 148;

b) le gestioni del servizio idrico in forma autonoma esistenti, nei comuni che presentano contestualmente le seguenti caratteristiche:

- approvvigionamento idrico da fonti qualitativamente pregiate;
- sorgenti ricadenti in parchi naturali o aree naturali protette ovvero in siti individuati come beni paesaggistici ai sensi del codice dei beni culturali e del paesaggio, di cui al decreto legislativo 22 gennaio 2004, n. 42;
- utilizzo efficiente della risorsa e tutela del corpo idrico.

Quindi, la gestione del servizio idrico da parte del Comune è ancora possibile...però è indispensabile prima di tutto essere legittimati dal regolatore locale (EGATO) ed inoltre adempiere alle tante disposizioni stabilite dall'AEEGSI e dal legislatore nazionale e regionale.

Per tutelare, sostenere e assistere le tante realtà italiane che vorrebbero continuare a gestire autonomamente il servizio idrico, nel rispetto della normativa vigente, nasce l'Osservatorio Gocce d'Acqua.

Obiettivi dell'Osservatorio Gocce d'acqua:

- Assistenza per il riconoscimento della gestione comunale da parte dell'Egato ai sensi dell'art. 147 comma 2 bis del TUA;
- Assistenza all'applicazione delle disposizioni dell'ARERA, CSEA, EGATO, ecc.;

Osservatorio Gocce d'Acqua (presso LUEL Srl)

Palazzina Direzionale - Via Barontini, 20

40138 Bologna

T +39 051.240084 –F +39 051.240085

[www.goccedacqua.it](http://www.goccedacqua.it) – [info@luel.it](mailto:info@luel.it)

---

In applicazione delle ultime disposizioni sulla protezione dei dati in vigore dal 25 maggio 2018, si informa che l'utilizzo dei suoi dati è riservato esclusivamente all'invio della nostra newsletter. Per rimanere in contatto con noi non è necessaria alcuna azione ulteriore, se non desidera ricevere più la Newsletter clicchi qui: [unsubscribe from this list](#)



newsletter  LABORATORIS UTILITIES & ENTI LOCALI

*Copyright © 2020 LUEL srl, All rights reserved.*

Ricevi questa email perchè ti sei registrato alla nostra mailing list

**Our mailing address is:**

LUEL srl  
Via Barontini, 20  
Bologna, Bo 40138  
Italy

[Add us to your address book](#)

Want to change how you receive these emails?

You can [update your preferences](#) or [unsubscribe from this list](#)





## INVITO

*Approfondimento delibera ARERA 443/2019 (MTR)*

18 settembre 2020 h 10.00

Webinar gratuito



Con la Deliberazione 31 ottobre 2019 443/2019/r/RIF *Definizione dei criteri di riconoscimento dei costi efficienti di esercizio e di investimento del servizio integrato dei rifiuti, per il periodo 2018-2021*, ARERA ha disposto il nuovo metodo, che prevede limiti tariffari e quattro diversi schemi regolatori adottabili dagli ETC e dai gestori in relazione agli obiettivi di miglioramento del servizio. Il MTR regola, in particolare, queste fasi: spazzamento e lavaggio strade; raccolta e trasporto; trattamento e recupero; trattamento e smaltimento dei rifiuti urbani; gestione tariffe e rapporti con gli utenti. Il nuovo metodo definisce inoltre il procedimento di approvazione del Piano Economico Finanziario (PEF) confermando che esso deve essere predisposto dal gestore dei rifiuti, validato dall'ETC e sottoposto all'esame dell'Autorità.

#### Per informazioni e iscrizioni:

Fiora Cascetta | 051 240084  
Fiora.cascetta@luel.it

#### Obiettivi

L'obiettivo dell'incontro è quello di analizzare i più recenti adempimenti regolatori previsti da ARERA nel settore rifiuti con particolare riferimento all'applicazione del Metodo Tariffario Rifiuti (MTR - Del. Arera n. 443/2019), allo scopo di comprendere le attività che Gestori e Enti Territorialmente Competenti (ETC) devono porre in essere per rispettare gli obblighi previsti.

#### Programma

h 10.00   Accoglienza e saluti	
h 10.10   Saluti e Presentazione	Andrea Cirelli
H 10.20   Inquadramento normativo	Luel
h 10.30   Stato e prospettive del Settore Rifiuti in Italia	Adriano Tolomei - Luel
h 10.50   L'applicazione del MTR	Saverio De Donato - Luel
H 11.50   SIMeTR: Presentazione del software applicativo del MTR	Computer Solutions / Luel
h 12.10   Il ruolo dei regolatori nazionale e locale	Paolo Di Prima - <i>Ato Rifiuti Toscana Sud</i>
h 12.30   Il ruolo del Gestore	Gabriele Verona / Doris Marino - IdealService
h 12.50   L'applicazione della Delibera 444/2019	Adriano Tolomei - Luel
h 13.10   Conclusioni	